BANQUE DE FRANCE
EUROSYSTÈME

La conjoncture en Normandie

Février 2017

Après un mois de janvier en retrait, l'activité des entreprises normandes progresse en février. La production industrielle se redresse globalement et les carnets sont généralement jugés satisfaisants. Dans les services marchands, l'activité rebondit dans quasiment tous les segments. Les prévisions pour le mois prochain sont bien orientées.

Enquêtes mensuelles

Indicateurs du Climat des Affaires

Un indicateur du climat des affaires permet une lecture rapide et simplifiée de la situation conjoncturelle. Il résume par une variable synthétique l'évolution des soldes d'opinion qui présentent des évolutions similaires dans le temps. En hausse, il traduit une amélioration du climat conjoncturel ; en baisse, sa dégradation ; 100 = moyenne de longue période.

Industrie

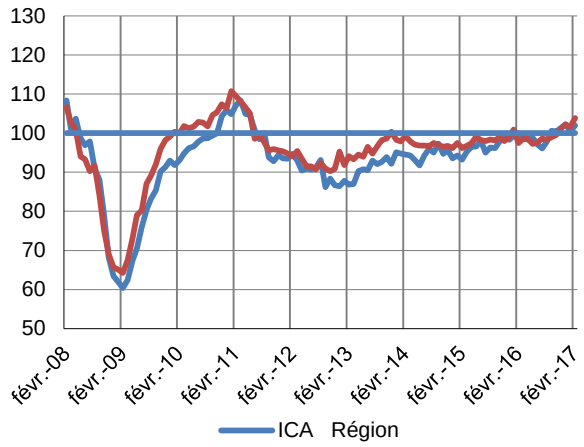

L'ICA régional s'affiche à 102, en progression de 2 points sur un mois et sur un an.

Sur le plan national, il atteint 104, en hausse de 2 points par rapport à janvier.

Services marchands

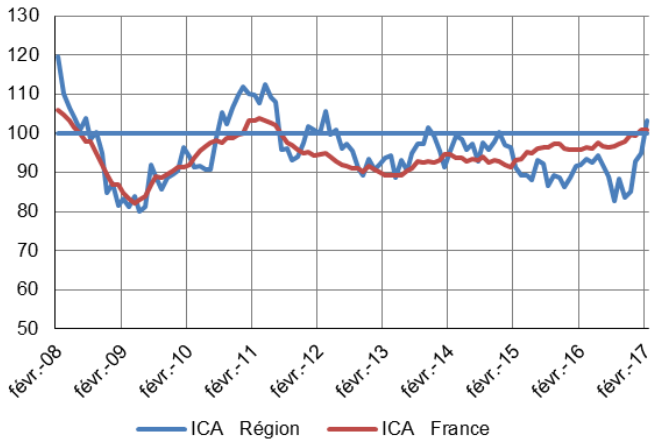

L'indicateur régional se redresse sensiblement.

L'ICA national, à 101, reste identique d'un mois sur l'autre.

Enquêtes trimestrielles – T4 2016

Bâtiment et Travaux Publics

L'activité progresse dans le bâtiment, tant dans le gros œuvre que dans le second œuvre.

Commerce de gros

Les ventes réalisées et les commandes reçues sont en baisse. L'état des carnets permet d'envisager un redressement à brève échéance.

Dernières enquêtes et statistiques nationales de la Banque de France

Enquête mensuelle de conjoncture – cliquer ici

Investissements, marges et situation de trésorerie dans l'industrie, le commerce de gros et les travaux publics – cliquer ici

Conjoncture commerce de détail – cliquer ici

Défaillances d'entreprises – cliquer ici

Accès des entreprises au crédit – cliquer ici

Crédits par taille d'entreprises – cliquer ici

Tous les graphiques de ce document sont réalisés à partir des données collectées par la Banque de France. Reproduction autorisée en citant la source.

21 %

Poids des effectifs de l'industrie
par rapport à la totalité des effectifs
(source : ACOSS-URSSAF 12/2014)

Industrie

La production industrielle s'est accélérée en février à la faveur d'une demande globale bien orientée. La hausse des prix des matières premières n'a pas été pleinement répercutée sur les prix de vente. Avec des stocks réduits et des carnets jugés bien garnis, les chefs d'entreprise prévoient une progression de l'activité en mars.

Production passée et prévisions

(en solde d'opinions CVS)

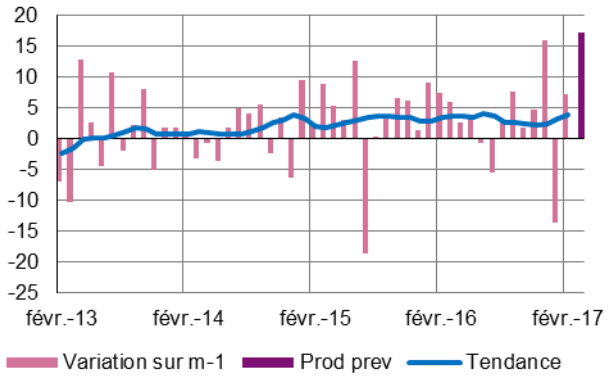

L'activité industrielle en Normandie progresse en février. Parmi les hausses sectorielles, on note plus particulièrement les industries du lait, des équipements électriques/électroniques, des matériels de transport et des produits caoutchouc.

A contrario, on constate un recul de la production pour les entreprises de la viande, des produits chimiques, de la métallurgie et de l'industrie du bois/papier/imprimerie.

Situation des carnets et des stocks de produits finis

(en solde d'opinions CVS)

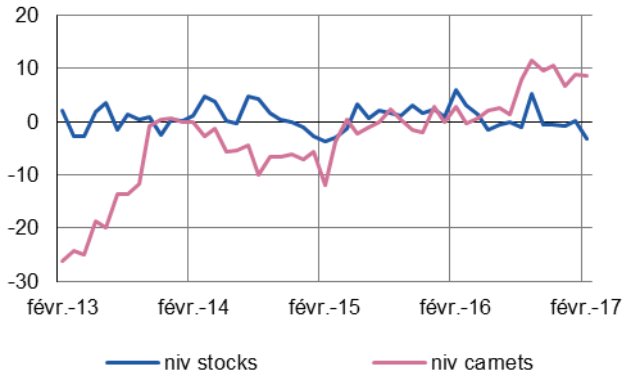

Les carnets sont jugés correctement garnis.

Les stocks de produits finis sont en baisse.

Utilisation des capacités de production

(en pourcentage)

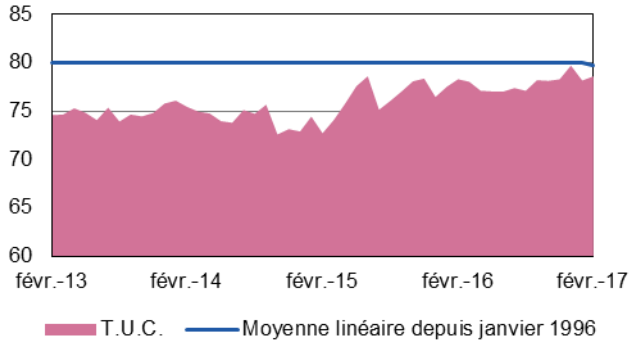

Le taux d'utilisation des capacités de production s'affiche à 79% en février et reste proche de la moyenne de longue période (80%).

18 %

Poids des effectifs du sous-secteur dans la totalité de l'industrie
(source : ACOSS-URSSAF 12/2014)

Fabrication de denrées alimentaires et de boissons

La demande et la production se sont inscrites en hausse après le repli enregistré le mois dernier. Un renchérissement du prix des matières premières a été noté. Les chefs d'entreprise anticipent une progression des fabrications le mois prochain.

Production passée et prévisions

(en solde d'opinions CVS)

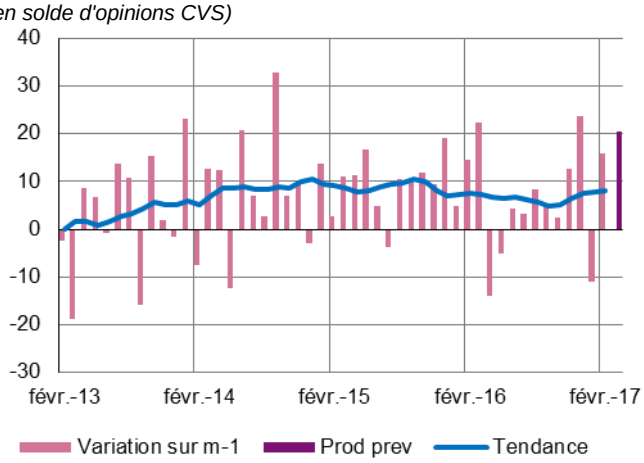

Situation des carnets et des stocks de produits finis

(en solde d'opinions CVS)

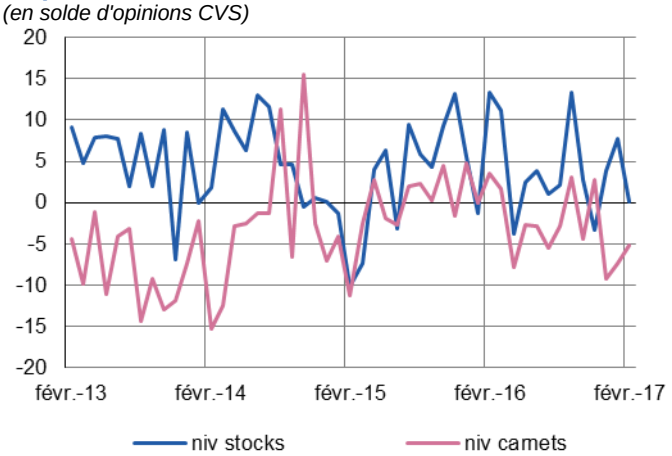

Transformation et conservation de la viande et préparation à base de viande

La production s'inscrit en recul en février. La demande se replie légèrement et les carnets sont jugés très insatisfaisants.

Les prix des matières premières baissent fortement, tout comme les prix de vente.

Fabrication de produits laitiers

La production progresse en février. Néanmoins, la demande globale a reculé, surtout dans sa composante interne qui se resserre sensiblement.

La hausse des coûts d'approvisionnement a été répercutée sur les prix de vente.

13 %

Poids des effectifs du sous-secteur dans la totalité de l'industrie
(source : ACOSS-URSSAF 12/2014)

Équipements électriques électroniques, informatiques et autres machines

La production s'inscrit en hausse en février, tirée par la demande qui accélère grâce, notamment, aux commandes des marchés étrangers. Les carnets sont jugés bien garnis. Les coûts d'approvisionnement se sont renchéris, sans véritable impact sur les prix de vente. Les chefs d'entreprise prévoient une hausse de la production en mars.

Production passée et prévisions

(en solde d'opinions CVS)

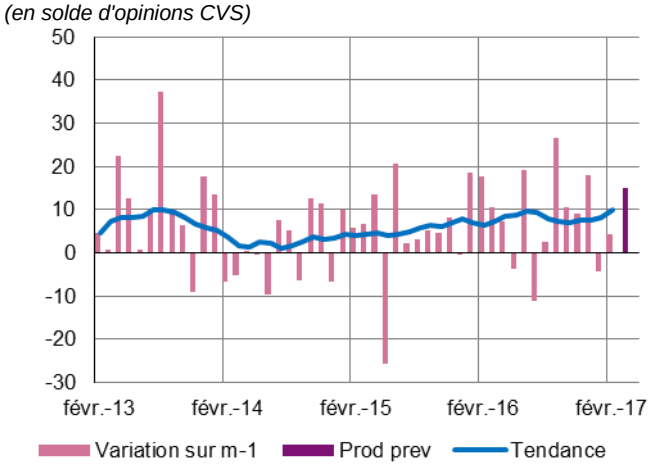

Situation des carnets et des stocks de produits finis

(en solde d'opinions CVS)

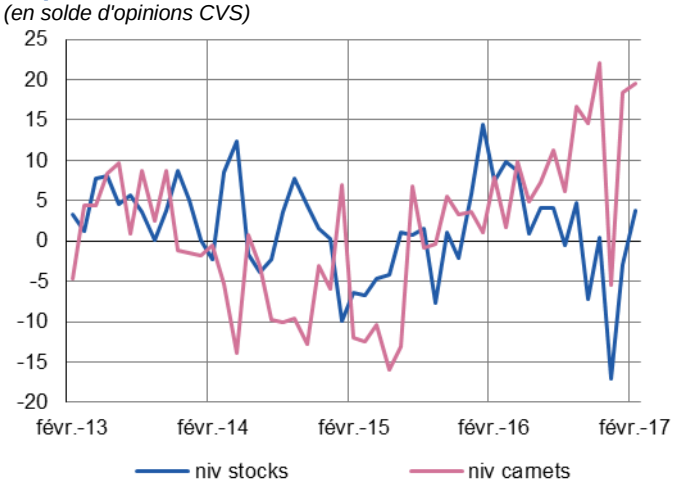

14 %

Poids des effectifs du sous-secteur dans la totalité de l'industrie
(source : ACOSS-URSSAF 12/2014)

Matériels de transport

La production du secteur s'est accélérée en février. Les carnets sont jugés très favorables avec des entrées d'ordres dynamiques. Les prix des matières premières augmentent, tout comme les prix des produits finis. Les perspectives de production pour le mois prochain sont bien orientées.

Production passée et prévisions

(en solde d'opinions CVS)

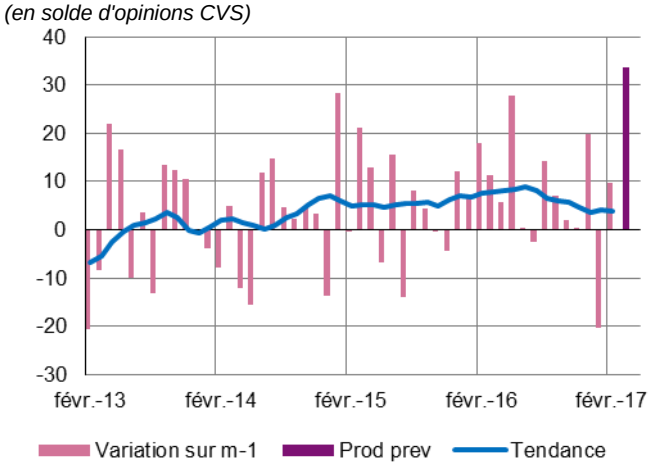

Situation des carnets et des stocks de produits finis

(en solde d'opinions CVS)

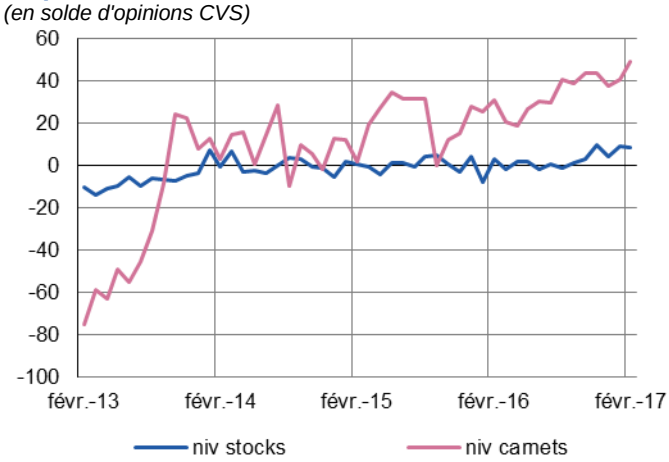

Industrie automobile

La production a progressé en février, tirée par une demande toujours dynamique qui alimente un carnet de commandes jugé très satisfaisant. Les prix des matières premières et des produits finis augmentent. Les effectifs ont été renforcés au cours du mois passé afin de faire face à la demande.

Les chefs d'entreprise anticipent une poursuite de cette tendance haussière le mois prochain.

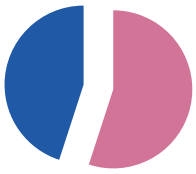

55 %

Poids des effectifs du sous-secteur dans la totalité de l'industrie
(source : ACOSS-URSSAF 12/2014)

Autres produits industriels

Textiles, habillement, cuir et chaussure – Industrie chimique – Produits en caoutchouc, plastique et autres produits non métalliques – Métallurgie et produits métalliques – Bois, papier et imprimerie

La production s'inscrit en très légère hausse, en dépit d'une légère baisse des entrées d'ordres. Le carnet est jugé tout juste satisfaisant. Le renchérissement des prix des matières premières n'a pas toujours été répercuté sur les prix de vente. Dans ce contexte, les prévisions des chefs d'entreprise font état d'un optimisme prudent.

Production passée et prévisions

(en solde d'opinions CVS)

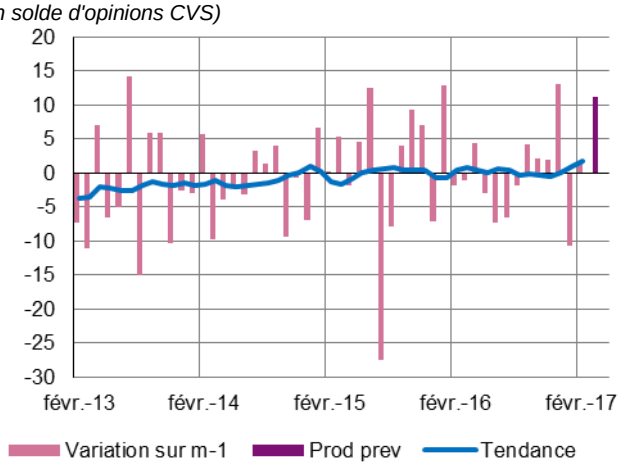

Situation des carnets et des stocks de produits finis

(en solde d'opinions CVS)

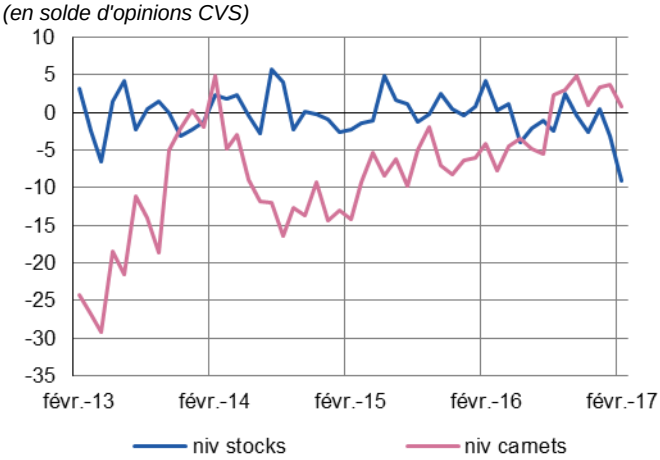

Travail du bois, industrie du papier et imprimerie

L'activité s'inscrit en très léger recul dans un contexte de stabilité de la demande globale et d'un carnet de commandes qualifié de tout juste satisfaisant. L'augmentation des prix des matières premières n'a pas été répercutée sur les prix de vente des produits finis qui diminuent.

Les prévisions sont prudemment optimistes du fait de l'anticipation d'une reconstitution des stocks.

Industrie chimique

La production s'est faiblement dégradée en février.

Les entrées d'ordres sont quasiment stables et les carnets ne sont pas jugés satisfaisants. La hausse des coûts d'approvisionnement n'a pas été pleinement intégrée dans les prix de vente.

Avec des stocks de produits finis affaiblis, les prévisions tablent sur une progression de l'activité.

Métallurgie et fabrication de produits métalliques

La tendance baissière de l'activité, amorcée depuis plusieurs mois, se poursuit en février.

Les entrées d'ordres s'inscrivent en recul et les carnets sont jugés faibles. Les prix des matières premières se sont renchéris sans être répercutés sur les prix de vente.

Les entreprises ont puisé dans les stocks, leur reconstitution motive la perspective d'une hausse de la production le mois prochain.

Produits en caoutchouc, plastique et autres

L'activité rebondit en février sous l'effet d'une demande qui se renforce sensiblement.

Les prix de vente sont stables en dépit de la hausse des coûts des matières premières. Les carnets sont jugés plutôt satisfaisants.

Les chefs d'entreprise prévoient une hausse de la production le mois prochain.

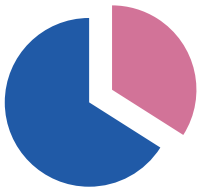

34 %

Poids des effectifs des services marchands par rapport à la totalité des effectifs
(source : ACOSS-URSSAF 12/2014)

Services marchands

Une nette amélioration de l'activité est observée dans la plupart des branches. Les chefs d'entreprise anticipent le maintien de cette tendance à court terme.

Évolution globale

Activité passée et prévisions
(en solde d'opinions CVS)

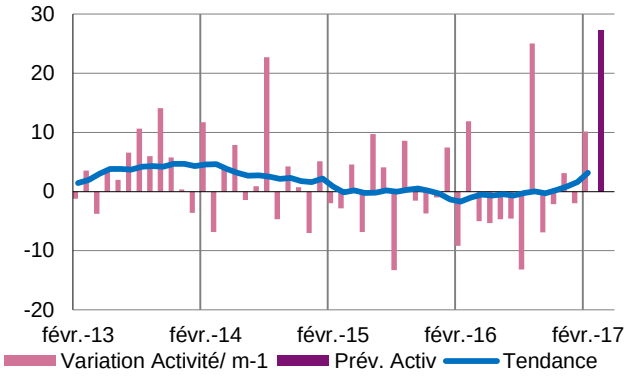

À l'exception des services relatifs aux bâtiments et aménagement paysager, l'activité se redresse sous l'effet d'une demande bien orientée.

Les prix se maintiennent.

Cette évolution favorable devrait se poursuivre au cours des prochaines semaines dans toutes les spécialités.

Activités spécialisées, scientifiques et techniques, services administratifs et soutien

Évolution de la demande et prévisions
(en solde d'opinions CVS)

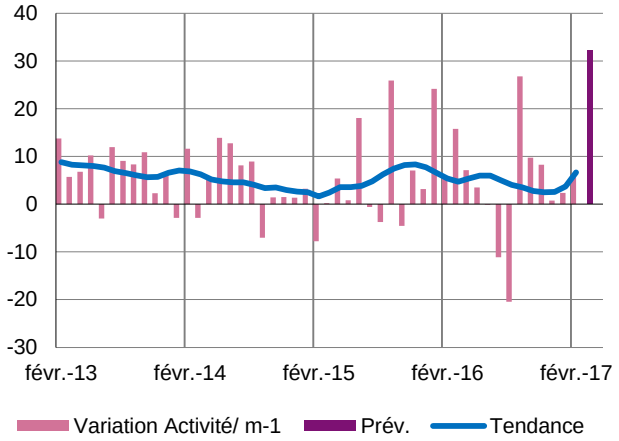

Services relatifs aux bâtiments et aménagement paysager

L'activité marque le pas en février, avec un volume d'affaires traitées en repli. Des revalorisations tarifaires ont été pratiquées.

Les prévisions redeviennent positives pour la prochaine période.

Transports, hébergement et restauration

Évolution de la demande et prévisions
(en solde d'opinions CVS)

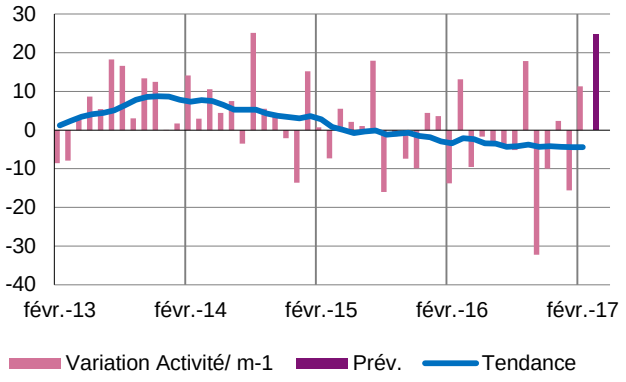

Transports routiers de fret et par conduites

Les volumes transportés s'orientent à la hausse dans un contexte de baisse des prix.

Cette évolution positive devrait se confirmer au vu de la consistance de la demande prévisionnelle.

Hébergement

Après un début d'année en repli, les taux d'occupation se redressent nettement.

Le prix des nuitées reste orienté à la baisse.

Une nouvelle amélioration, qui pourrait profiter à l'emploi, est attendue à court terme.

9 %

Poids des effectifs du bâtiment et des travaux publics par rapport à la totalité des effectifs
(source : ACOSS-URSSAF 12/2014)

Bâtiment et Travaux Publics (Enquête trimestrielle)

T4 2016

Bâtiment

La progression de l'activité enregistrée depuis un an se confirme à nouveau, avec des résultats en hausse au dernier trimestre, tant pour le gros œuvre que pour le second œuvre.

Les carnets se renforcent dans un contexte de prix des devis contenus.

Les prévisions globales d'activité restent sur leur dynamique pour le prochain trimestre, avec un impact positif sur l'emploi.

Gros œuvre

Comme escompté au troisième trimestre, le courant d'affaires progresse à nouveau et les volumes traités se situent à un niveau nettement supérieur à celui de l'an passé.

Les carnets d'ordres demeurent inférieurs au niveau souhaité.

Pour autant, les prévisions font état d'une progression des mises en chantier au cours des prochains mois.

Second œuvre

Les réalisations dans le second œuvre sont meilleures qu'aux trimestres précédents, et à un niveau supérieur sur douze mois glissants.

L'appréciation portée sur les carnets s'améliore, permettant ainsi d'envisager une augmentation du volume de travail dans les tout premiers mois de 2017.

Travaux publics

Le secteur affiche une progression de son volume d'activité comme au trimestre précédent. A un an d'intervalle, l'amélioration se confirme également.

Les prix sont toujours orientés à la baisse.

À court terme, le volume des carnets de commandes permet d'anticiper le maintien de l'activité à son niveau actuel.

Commerce de gros
(Enquête trimestrielle)
T4 2016

Après la pause observée le trimestre précédent, l'activité s'inscrit en léger retrait. Les stocks reviennent à un niveau juste au-dessus de la normale. Les prix restent globalement stables. Les demandes de devis sont plus soutenues et les carnets se regarnissent, permettant ainsi d'envisager un prochain trimestre plus dynamique.

Activité passée et prévisions

(en solde d'opinions CVS)

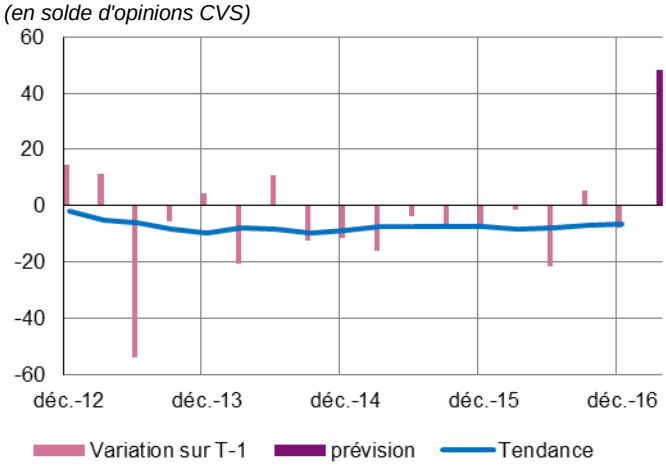

Situation des carnets et des stocks de produits finis

(en solde d'opinions CVS)

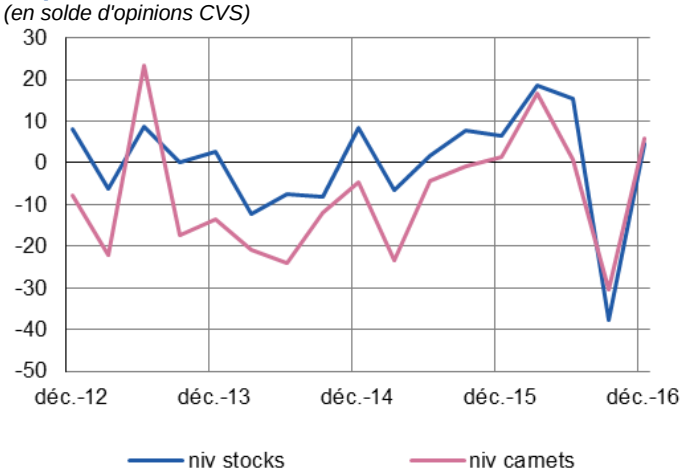

Contactez nous

Banque de France
Succursale de Rouen
Service des Affaires Régionales
32 rue Jean Lecanuet
CS 50896
76 005 ROUEN CEDEX

Téléphone :
02.35.52.78.45

Télécopie :
02.35.52.78.94

Renseignements d'ordre général :
Courriel : 0707-SAR04-UT@banque-france.fr

* * * * *

- **Le rédacteur en chef**

Yvan DUBRAVICA

- **Le directeur de la publication**

Marc LANTÉRI
Directeur Régional