Insee Flash
Normandie

N°27
Janvier 2017

En Seine-Maritime la croissance de la population reste modérée du fait d'un solde migratoire déficitaire

Au 1er janvier 2014, le département de la Seine-Maritime compte 1 257 920 habitants. Il se place au 15e rang parmi les 100 départements français en nombre d'habitants. Le solde naturel positif de ce département soutient la croissance démographique en dépit d'un déficit migratoire important. Alors que la plupart des plus grandes villes du département perdent des habitants, la population de Rouen reste stable et plusieurs grandes communes de l'agglomération rouennaise connaissent un accroissement démographique.

Jean-Louis Reboul

Au 1er janvier 2014, le département de la Seine-Maritime compte 1 257 920 habitants *(figure 1)*. Il se place ainsi au 15e rang parmi les 100 départements français et se retrouve proche, en ce qui concerne le nombre d'habitants, des départements de l'Essonne (en Île-de-France) et de l'Isère (en Auvergne-Rhône Alpes). Avec une hausse annuelle de 0,1 %, la croissance de la population reste très modérée entre 2009 et 2014, poursuivant la tendance observée au cours de la période précédente. Le dynamisme démographique de la Seine-Maritime est inférieur à celui de la Normandie (+ 0,2 % par an) et de la France (+ 0,5 % par an), au même niveau que celui de la Manche, mais bien en dessous de ceux de l'Eure et du Calvados. Le département présente pourtant un solde naturel (différence entre les naissances et les décès) nettement positif (+ 0,4 % par an), le plus fort des départements normands avec celui de l'Eure. Cependant, son évolution démographique est grevée par un solde migratoire (arrivées moins départs) nettement défavorable (- 0,3 % par an), qui fait de la Seine-Maritime le département le moins attractif de la Normandie avec l'Orne.

1 En Seine-Maritime la croissance de la population reste très modérée entre 2009 et 2014

Évolution des populations municipales 2009 et 2014, soldes naturels et migratoires

Départements	Population municipale 2009	Population municipale 2014	Évolution annuelle 2009-2014	Évolution annuelle due au solde naturel (%)	Évolution annuelle due au solde migratoire (%)
Calvados	680 908	691 670	+0,3	+0,3	+0,1
Eure	582 822	598 347	+0,5	+0,4	+0,1
Manche	497 762	499 958	+0,1	0,0	+0,1
Orne	292 210	287 750	-0,3	-0,1	-0,3
Seine-Maritime	1 250 120	1 257 920	+0,1	+0,4	-0,3
Normandie	**3 303 822**	**3 335 645**	**+0,2**	**+0,3**	**-0,1**
France	*64 304 500*	*65 906 986*	*+0,5*	*+0,4*	*+0,1*

Note : Les taux de variation sont arrondis au plus près de leurs valeurs réelles. La somme des taux dus aux soldes naturels et migratoires apparents peut être de fait légèrement différente du taux de variation de la population..
Source : Insee - Recensements de la population

2 L'arrondissement de Rouen contribue le plus fortement à la hausse de la population

Taux de variation annuel moyen de la population des communes entre 2009 et 2014 (%)

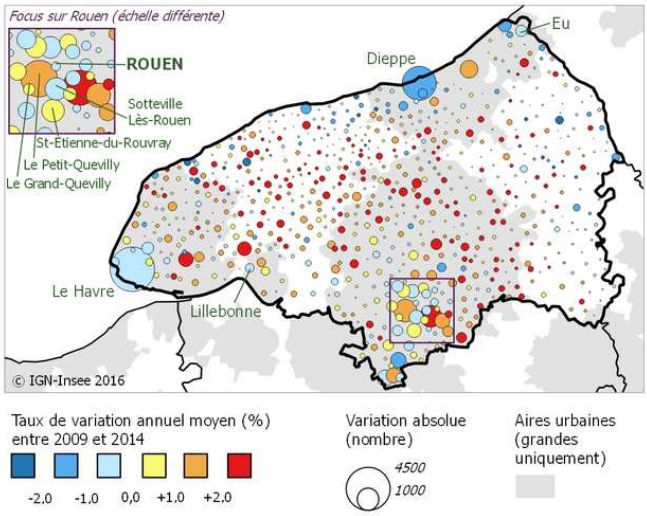

Source : Insee - Recensements de la population

Insee
Mesurer pour comprendre
Normandie

L'arrondissement de Rouen contribue le plus fortement à la hausse (+ 0,2 % par an) du fait d'un solde naturel conséquent *(figure 2)*. La population des arrondissements de Dieppe et du Havre a peu varié au cours des cinq dernières années. Pour celui du Havre, c'est le résultat d'un solde migratoire négatif compensé par un solde naturel positif alors que, pour celui de Dieppe, les deux évolutions, naturelle et migratoire, sont peu marquées.

La diffusion des chiffres de population se faisant sur la géographie officielle du début de l'année, le département de la Seine-Maritime compte 718 communes *(figure 3)*. Ce chiffre a sensiblement baissé depuis l'année dernière du fait des fusions de communes enregistrées : en 2016, 33 communes de la Seine-Maritime ont fusionné pour créer 6 nouvelles communes. Dans la plupart des cas, ces fusions concernent des petites communes. Par exemple, 18 communes ont fusionné pour constituer la commune nouvelle du Petit Caux, qui compte près de 9 000 habitants. Ce mouvement de fusion entraîne donc à la fois une diminution du nombre de communes et une augmentation de leur taille moyenne.

La structuration du tissu urbain est marquée, en Seine-Maritime comme en France, par la poursuite de la périurbanisation qui entraîne un dépeuplement des pôles centres au profit de leurs couronnes. Cela a notamment pour conséquence que les plus grosses communes voient leur population diminuer (- 0,2 % de baisse annuelle entre 2009 et 2014 pour les communes de plus de 10 000 habitants) tandis que les autres connaissent une croissance démographique plus soutenue. La baisse est en particulier marquée pour les deux grandes communes du littoral, Dieppe (- 1,7 % par an) et Le Havre (- 0,5 % par an). À l'inverse, la population de Rouen reste stable et plusieurs communes de l'agglomération rouennaise affichent une dynamique démographique positive, c'est notamment le cas de Petit-Quevilly et Saint-Étienne-du-Rouvray *(figure 4)*. ■

3 Près de la moitié de la population vit dans les communes de plus de 10 000 habitants

Évolution des populations municipales 2009 et 2014

Taille des communes en 2014	Nombre de communes	Population municipale 2014	Part dans la population du département (%)	Évolution annuelle 2009-2014 (%)
Moins de 250 habitants	146	23 966	1,9%	+0,6%
250 à 499 habitants	203	74 629	5,9%	+1,0%
500 à 999 habitants	187	129 654	10,3%	+0,7%
1000 à 3499 habitants	129	213 966	17,0%	+0,5%
3500 à 4999 habitants	9	37 785	3,0%	+0,0%
5000 à 9999 habitants	24	180 167	14,3%	+0,1%
10 000 ou plus	20	597 753	47,5%	-0,2%
Département de la Seine-Maritime	718	1 257 920	100,0%	+0,1%

Source : Insee - Recensements de la population

4 Un dépeuplement des pôles centres au profit de leurs couronnes

Évolution des populations municipales des 10 communes les plus importantes entre 2009 et 2014

	2014	2009	Évolution annuelle 2009-2014 (%)
LE HAVRE	172 807	177 259	-0,5%
ROUEN	110 618	110 688	+0,0%
DIEPPE	30 086	32 670	-1,7%
SOTTEVILLE-LÈS-ROUEN	28 910	29 342	-0,3%
SAINT-ÉTIENNE-DU-ROUVRAY	28 752	28 309	+0,3%
GRAND-QUEVILLY	25 273	25 160	+0,1%
PETIT-QUEVILLY	22 903	21 745	+1,0%
FÉCAMP	19 344	19 348	+0,0%
MONT-SAINT-AIGNAN	19 326	19 734	-0,4%
ELBEUF	16 680	17 251	-0,7%

Source : Insee - Recensements de la population

Définitions

Géographie : La géographie utilisée pour la diffusion du recensement de l'année 2014 est la géographie en vigueur au 1er janvier 2016.

Des chiffres fondés sur 5 ans d'enquêtes : le recensement repose sur une collecte d'information annuelle, concernant successivement tous les territoires communaux au cours d'une période de cinq ans. En cumulant cinq enquêtes, l'ensemble des habitants des communes de moins de 10 000 habitants et 40 % environ de la population des communes de 10 000 habitants ou plus sont pris en compte. Les informations ainsi collectées sont ramenées à une même date pour toutes les communes afin d'assurer l'égalité de traitement entre elles. Cette date de référence est fixée au 1er janvier de l'année médiane des cinq années d'enquête (2012, 2013, 2014, 2015 et 2016) pour obtenir une meilleure robustesse des données, soit le 1er janvier 2014.

La population municipale comprend les personnes ayant leur résidence habituelle sur le territoire de la commune, dans un logement ou une communauté.

Insee Normandie
5, rue Bloch
BP 95137
14024 CAEN Cedex

Directeur de la publication :
Daniel Brondel

Rédacteur en chef :
Maryse Cadalanu

Attachés de presse :
Martine Chéron (Rouen)
Tél : 02.35.52.49.75
Philippe Lemarchand (Caen)
Tél : 02.31.15.11.14

Crédit photo : ©H. Sentucq-panoram-art.com
ISSN : 2493-7339
@Insee 2017

Pour en savoir plus :

- Retrouvez sur notre site www.insee.fr les cinq flash Normandie consacrés aux départements normands
- Rendez-vous sur le site : http://www.le-recensement-et-moi.fr/
- « La Seine-Maritime, le département normand le plus urbain » Damien Barthélémy, Insee Normandie - In Insee Flash Normandie N° 5 (2016, janvier), 2p.

Insee
Mesurer pour comprendre